„THE DROOG“, a Religious Monthly, Published by the Russian Missionary and Educ--tional Society,
820 Spring Garden Street, $1.00 per Annum, — 10 cents a copy. Philadelphia, Pa.

"DROOG"

ДРУГЪ

No. 1.
ЯНВАРЬ
1919 Г.

Vol. 2, No. 1
2-й ГОД.
1919 Г.

ЖУРНАЛ ДУХОВНАГО ПРОБУЖДЕНІЯ, ИЗДАВАЕМЫЙ РУССКИМ МИССІОНЕРСКИМ И ПРОСВѢТИТЕЛЬНЫМ ОБЩЕСТВОМ. РЕДАКТОР: **И. В. НЕПРАШ.**

Адрес для подписки: „DROOG“, 1820 Spring Garden Street, Philadelphia, Pa.

Подписная цѣна за год: В Америкѣ и Канадѣ, 1.00 дол., в Россіи 3 рубля. Цѣна отдѣльнаго номера 10 центов.

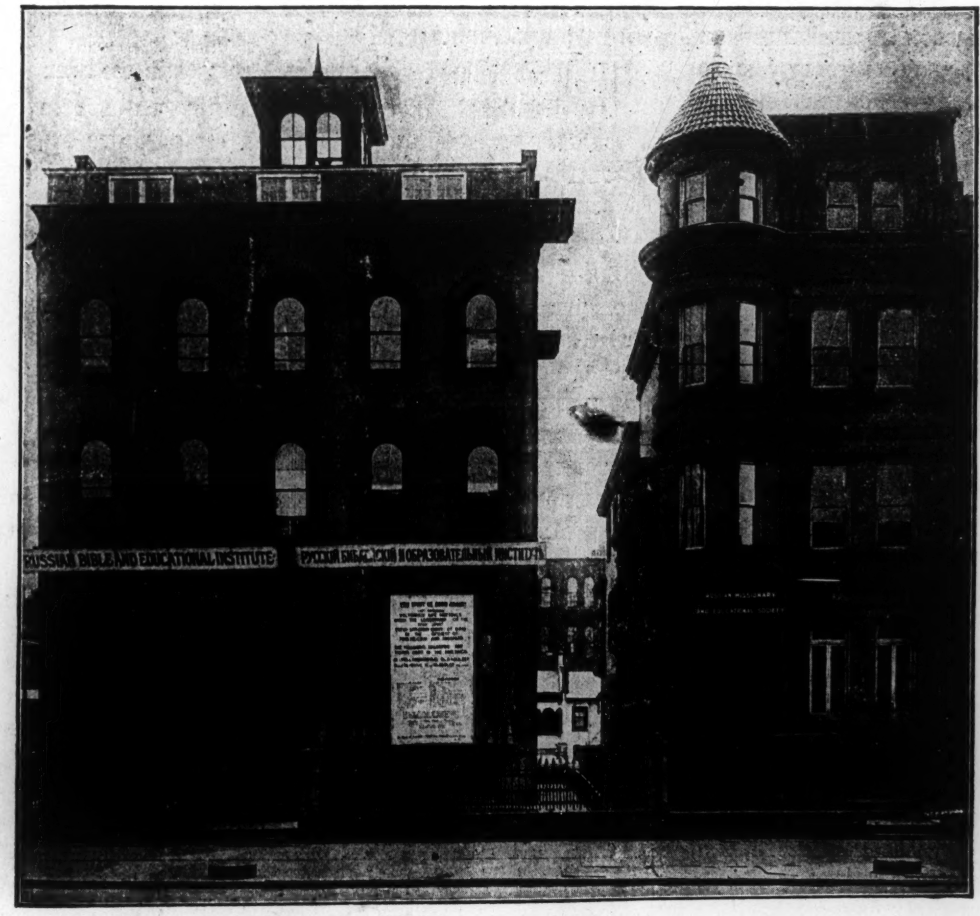

Зданія Русскаго Библейскаго и Общеобразовательнаго Института и Русскаго Миссіонерскаго и Просвѣтительнаго Общества в Филадельфіи. В этих зданіях помѣщаются редакція и контора журнала "Друг"

Пьянство—губящій душу грѣхъ и моровая язва.

Я. Я. Винс.

«У кого вой? у кого стон? у кого ссоры? у кого горе? у кого раны без причин? у кого багровые глаза? — У тѣх, которые долго сидят за вином, которые приходятъ отыскивать вина приправленнаго.» Притчи Соломона гл. 23, стихи 29-30.

«Горе тѣм, которые с ранняго утра ищут сикеры и до поздняго вечера разгорячают себя вином... Горе тѣм, которые храбры пить вино и сильны приготовлять крѣпкій напиток.» Пророк Исаія гл. 5, 11 и 22.

А. ВОДКА РАЗРУШАЕТ ЖИЗНЬ.

1. Можно взять два горшка, наполненных землею, и посадить в них по нѣсколько бобов, и если землю в первом горшкѣ полить водою, а во втором водкой, то по истеченіи двух недѣль окажется, что бобы в первом горшкѣ пустили ростки и своими листьями покрыли поверхность горшка, а во втором горшкѣ никаких признаков жизни не будет. Сколько бы их теперь не поливали, жизни не дождаться. Зародыш этих бобов окончательно разрушен водкой.

Подобные результаты получились и в одном пивоваренном заводѣ, гдѣ ячмень, напоенный водкой и послѣ многих проб не давал ростков. Зародыш его каждый раз оказывался совершенно разрушенным.

2. Теперь посмотрим на разрушающее вліяніе водки и в царствѣ животных.. Если разсмотрѣть каплю воды через увеличительное стекло, то окажется, что она вся кишит маленькими животными, которыя друг за другом гонятся, и всѣ, очевидно, очень довольны своей судьбой. Разсмотрѣв также каплю водки, мы не замѣчаем никаких признаков жизни. Если теперь эти двѣ капли смѣшать в одну, то увидим печальное зрѣлище: эти маленькія жизнерадостныя животныя плавают теперь в большом волненіи туда и сюда, потом умирают в судорогах и, спустя одну минуту, видны будут только однѣ мертвыя тѣла.

Если кто-нибудь подумает, что эти произведенные опыты над растеніями и маленькими животными не опредѣляют вреднаго вліянія на больших животных, то он горько ошибается. Чтобы убѣдиться в этом, можно произвести опыт над кроликом. Если давать ему каждое утро по одной ложечкѣ водки, то по истеченіи одной недѣли окажется, что это животное отравлено. Под вліяніем этого разрушающаго жизнь яда он со страшными судорогами испускает послѣднее дыханіе.

Может быть, и вам, читатель, приходилось не раз видѣть, как кошки и собаки противятся всей силой, когда их принуждают пить водку. Инстинкт подсказывает им, что должно остерегаться того, что вредно для их жизни.

Но и человѣк не составляет исключенія в этом отношеніи. Еще никто из самых сильных пьяниц не проглотил первой рюмки этого убивающаго душу и тѣло зелья не гримасничая и не покривив своего лица. Боли в тѣлѣ и одурѣніе послѣ этого доказывают вредное вліяніе этого яда на неиспорченное еще молодое тѣло.

Выпив одну рюмку этого запрещеннаго Богом напитка, пьяницѣ уже хочется второй, третьей и так дальше, пока не напьется до-пьяна. Сотни и тысячи людей всѣх сословій, націй и возрастов познают, что спиртные напитки очень вредны, не только для них самих, но и для их семейств и потомства, но, ставши на этот скользкій путь, они никак не могут сойти с него.

Б. ГРѢХ ПЬЯНСТВА И ЕГО УЖАСНЫЯ ПОСЛѢДСТВІЯ.

Если вред водки доказан, и всѣ сознают, то употребленіе этого злосчастнаго зелья убійственно отражается на потомствѣ, то чѣм же объяснить тот факт, что число пьяниц с каждым годом увеличивается?

На этот вопрос можно дать слѣдующіе отвѣты:

ВО-ПЕРВЫХ, многіе пьют, потому что эта страсть им досталась по наслѣдству. В доказательство этого окружающая нас жизнь дает достаточное число краснорѣчивых примѣров. Приведу два из них:

1. В одном маленьком американском городкѣ, нѣсколько десятков лѣт тому назад, жила молодая дѣвица, по имени Маргарита, которая начала пить, сначала понемногу, а затѣм сдѣлалась пьяницей. Она родила много дѣтей, но оказалось, что она сдѣлалась матерью цѣлаго поколѣнія преступников, пьяниц и нищих. Из ея 16 дѣтей 9 умерло в тюрьмѣ, как преступники, а остальные 7 были хорошо извѣстны в арестантских и исправительных домах и богадѣльнях, как постоянные посѣтители. 200 душ из ея потомства оказались преступниками. Среди них были пьяницы, нищіе, проститутки, сумасшедшіе и полные идіоты.

2. В. г. Т... жил молодой человѣк, который находился в весьма печальном положеніи. Он считался одним из самых красивых мужчин того общества, человѣком разносторонним и талантливым. Отечеству он оказал выдающіяся услуги и не только занимал выдающееся положеніе, но пользовался и почетом. Но—несчастное но—через правильные промежутки времени его схватывала неодолимая жажда спиртных напитков и настолько овладѣвала им, что он должен был бросать свою работу в конторѣ, или богослуженіе в церкви, или жену на прогулкѣ и итти пить. Эта жажда с сатанинскою силою толкала его в пропасть.

Со стиснутыми зубами, с отчаяніем на лицѣ, весь дрожа, он запирался тогда в отдѣльной комнаткѣ и—пил, пил, но не как отдающійся кутежу, а как преступник, приговоренный к смертной казни. Пил он большими глотками, пока не

утолил своей жажды. Когда однажды один из его близких друзей восхвалял его сокровищницу артистических знаній, он с сокрушенім сказал: «И, несмотря на все это, я умру, как животное. Отец мой умер пьяницей, а мой дѣдушка наложил на себя руку в бѣлой горячкѣ. Такова будет и моя кончина.»

Это предсказаніе его, к всеобщему сожалѣнію, скоро оправдалось—он покончил с собою самоубійством.

О, сколько мужчин и женщин можно встрѣтить на жизненном пути, которые должны дать такое же печальное свидѣтельство о своих родителях! Как справедливо высказывается по этому поводу Св. Писаніе: «Отцы ѣли кислый виноград, а у дѣтей на зубах оскомина.» Іезек. 18, ст. 2.

Кто из вас видѣл статую Лаокоона? Эта статуя изображает отца с двумя сыновьями, опутанных громадными змѣями. Они в ужасной борьбѣ,—кто из них побѣдит? Об этом статуя ничего не говорит. Так многіе отцы со своими сыновьями опутаны грѣхом пьянства. Кто одержит побѣду в борьбѣ со страстями? О, если нѣт освобожденія из этого ужаснаго змѣинаго объятья, то восторжествует смерть и ад. В таком случаѣ всѣ погибнут без состраданія, без помилованія. Слѣдовательно, грѣх наслѣдственнаго пьянства—одна из самых существенных причин человѣческаго горя и несчастья.

ВО-ВТОРЫХ, многіе пьют, потому что их обольстили. Этому искушенію и обольщенію подверглись люди разнаго пола, возраста и сословія; поддавшись, они дѣлали этот шаг в бездну незамѣтно для самих себя.

Вот молодой человѣк, чистый душою и тѣлом. Он оставляет отцовскій дом. На чужбинѣ он находит себѣ пріют в очагѣ мотовства и невоздержанности. Для него все это новинка. Соблазн разнузданной свободы плѣняет его, и прежде, чѣм он успѣет опомниться, срам и грязь покроют его, дотолѣ чистую, жизнь. О том, как неопытныя сердца уловляются этим коварным и соблазнительным напитком, свидѣтельствуют слѣдующія исповѣди:

1. «Работал я у хозяина Ф. П.,—так разсказывает старичек И. М. в брошюркѣ «Из-за одной рюмочки»,—который вел трезвую жизнь. Когда я по случаю крестин созвал родственников и знакомых, и хозяин мой начал отказываться выпить за здравіе моего новорожденнаго, мы всѣ приступили к нему: «Да полно, Ф. П., выпей пожалуйста.»—«Бог с тобой, И. М.,—говорил он,—али не любишь своего хозяина, что на такой грѣх хочешь навести; до сей поры, благодаря Господа, я этого грѣха не знал, а теперь «выпей». Не стану, отстань». —«Эх, Ф. П.,—сказал я ему,—ты, видно, не любишь своего подмастерья; я ли тебѣ не работаю? Не рад, стало быть, ты Федькѣ моему. Вспомни ты только, что тебѣ работник народился, к тому же и тезка, Федором зовут. Выпей же, с одной рюмочки, Бог даст, ничего не станется с тобой; не бойся. Ну, хоть попробуй только. Сколько лѣт живешь, а не знаешь, какой такой есть вкус в винѣ. Выпей же, пожалуйста, будь отец родной, в ножки поклонюсь».

Бился, бился мой хозяин, напослѣдок сдался на нашу просьбу и выпил. Хоть ему на первый раз и не понравилось, однакож он всю выпил. Как он выпил, мы всѣ в один голос и закричали: «Ай да Федор Петрович! Ай да хозяин!» Я от радости даже обнял и поцѣловал его. «Вот за это спасибо,» говорю ему, «хоть цѣлый год задаром проработаю для такого дорогого друга.»

Затѣм потчивали его дальше. Стали просить выпить за здоровье родительницы, а он уж не так противился; а как его маненько разобрало, он уж и сам попросил. Мы рады, да похваливаем. Он пил, да как свалился вдруг на пол,—видно, очень уж его разобрало...

Вот на другой день, проспавшись, мой хозяин стал жаловаться на головную боль, а я, чѣм бы научить его передержать себя на первых порах,—оно, может быть, тѣм бы и кончилось,—или напоить бы его кислым чѣм-нибудь, по своему глупому разуму дал ему похмѣлиться; он и загулял, просто удержу никакого не было: стал пить, пить, да так и погиб.—О, Господи, прости меня окаяннаго грѣшника,» глубоко вздохнул старичек, и слезы невольно брызнули из его старческих глаз.

2. «Вам осталось жить всего только пять минут,—сказал комендант крѣпости юношѣ, приговоренному к смертной казни за убійство, совершенное им в пьяном видѣ, и, вытащив часы, продолжал: «если имѣете что сказать, то говорите сейчас, ибо время ваше скоро пролетит.» Юноша прослезился и дрожащим голосом сказал: «Я должен умереть. О ужас!—У меня был маленькій брат. Он имѣл хорошіе голубые глаза и золотистые кудри, и я очень любил его. Но в один для меня роковой и несчастный день меня соблазнило это злосчастное зелье, и я первый раз в моей жизни напился. Придя домой, я увидѣл моего брата в саду срывающим ягоды. Разсердившись на него, я схватил грабли и одним ударом убил его наповал. Об этой ужасной кончинѣ моего брата я узнал лишь только на слѣдующій день, когда проснулся и увидѣл себя связанным; мнѣ сказали, что нашли брата с размозженной головой. Водка это сдѣлала, она сводит меня теперь в могилу, хотя я и был только один ЕДИНСТВЕННЫЙ раз пьян. Я имѣю это одно слово сказать, и тогда мнѣ суждено предстать пред судилище Того, Кто воздаст и мнѣ по дѣлам моим; всѣх молодых людей прошу:

ОСТЕРЕГАЙТЕСЬ, ОСТЕРЕГАЙТЕСЬ ПЕРВОЙ РЮМОЧКИ.»

Когда он сказал это, пала гильотина, и он перешел в вѣчность.

О родители, читающіе эти строки, не отпускайте своих дѣтей от себя, не дав им ясных предостереженій относительно этой опустошающей заразы. Посвятите их Господу, если вы хотите, чтобы они остались чистыми тѣлом и душою, ибо только Он ОДИН может их сохранить. Сила соблазна и обольщенія настолько велика, что нѣт на землѣ силы, которая могла бы противодѣйствовать ей с успѣхом. Кажется, будто весь АД вооружился против человѣчества, чтоб низвести его в могилу именно этим путем.

В ТРЕТЬИХ, многіе пьют по привычкѣ.

«В один питейный дом,—разсказывает проповѣдник Генгофер,—зашел по привычкѣ один плотник, подпоясанный поясом, полным серебряных монет. Рѣшив покутить, он ѣл и пил все, что ему было по вкусу, и угощал друзей своих тѣм же.

говорил много любезностей. «Что угодно-с?»—«Что прикажетес?»—«Пріятно кушать-с, сударь мой!» и т. д. Но когда он замѣтил, что плотник сыт и, главное, что пояс его освободился от своего богатаго содержанія, то он сказал слугам своим: Выбросьте эту свинью вон отсюда!»

Смотрите как мір и грѣх обращаются со своими слугами. Пока человѣк имѣет деньги и ведет с ними дружбу, они говорят: «Что угодно-с?»—«Что прикажете-с» а как их нѣт, тогда: «Выбросьте эту свинью вон!» Точно так поступили и с блудным сыном в чужой странѣ, вдали от отцовскаго дома, Луки 15:11-2.

Увлеченный и обольщенный моровой язвой пьянства и разврата, который всегда слѣдует за пьянством, и не имѣя хорошаго совѣтника, пьяница быстро погружается все глубже и глубже. Грѣх до того опутывает его, что он в концѣ концов уже не в состояніи разорвать опутывающих его сатанинских оков и погибает, задушенный ими.

Учителя одной воскресной школы хотѣли дать ученикам наглядный примѣр, как ужасно быть рабом грѣха. Для этого они поставили мальчика на стул и обвязали его ниткой. «Ну-ка, Миша, разорви нитку,» сказали они, и Миша одним движеніем сдѣлал это и был свободен. Тогда обмотали его раз пятьдесят и опять сказали: «Ну, теперь понатужься и разорви оковы.» Но не тут-то было,—как он не рвался, успѣха не добился,—он был связан.

Подробно этому мальчику тысячи людей совершенно напрасно борятся с отчаяніем; многіе из них даже расписываются кровью своею, чтобы больше не пить, но проходит нѣсколько времени, и они, будучи рабами страстей, совершают тот же грѣх с отвращеніем. О бѣдные люди! Оставьте эту безполезную игру, потому что сами себя освободить не можете.

В. СРЕДСТВО, КОТОРОЕ СОВЕРШЕННО ОСВОБОЖДАЕТ ОТ ПЬЯНСТВА И ИСЦѢЛЯЕТ ПОСЛѢДСТВІЯ ЕГО.

Смотря на все вышесказанное и на всю окружающую нас жизнь, которая так краснорѣчиво говорит об этой «язвѣ, ходящей во мракѣ, и заразѣ, опустошающей в полдень» Псал. 90:1-6, то можно придти только к одному заключенію: если пострадавшему народу не будет немедленно указано средство для борьбы с пьянством и путь для избавленія от него, то он обручен на вѣрное вымираніе, как краснокожіе индѣйцы в Сѣверной Америкѣ.

«О, неужели наш многострадальный народ постигнет и это справедливое наказаніе Божіе? Неужели нѣт средства для исцѣленія его от этих страшных ран?»—Не смущайся и не отчаивайся, несчастный грѣшник, и для тебя есть средство, которое освободит тебя от этих сатанинских уз.

Ах, как я рад, что существует радикальное средство, освобождающее от пьянаго водоворота, средство, которое не только дает на время облегченіе, но которое связаннаго освобождает, мертваго во грѣхах воскрешает и несчастнаго дѣлает счастливым, вырывая из сердца его грѣховныя страсти с корнями. Ты спросишь: «Как звать это средство и гдѣ можно найти его?» Отвѣт прост: На Голгофѣ в крови Іисуса Христа.

Я знаю сотни лиц, находившихся на порогѣ дома умалишенных или стоявших одной ногой в могилѣ, но которые нынѣ совершенно исцѣлены. Какое средство имѣло такое благотворное вліяніе на этих когда-то несчастных людей? Ничто иное, как драгоцѣнная кровь Іисуса Хиста. Ах, что за чудная благодать и милость хранится в крови Спасителя! Это воистину тот источник, который предназначен для омытія грѣха и нечистоты «Захар. 13:1». Поскорѣй обратись к нему и, омывшись в нем, ты сдѣлаешься снѣга бѣлѣй. О если бы вы, страдающіе пьянством или другой какой похотью, повѣрили бы Іисусу, то Он и нынѣ совершил бы над вашей душой чудо, как нѣкогда над разслабленным «Матф. 9:2-8,» прокаженным «Матф. 8:2-3» и мертвым Лазарем «Іона. 11:41-45», прославляя свое чудное и дивное Имя! Но и здѣсь можно примѣнить слова Христа: «Когда Сынъ Человѣческій придет, найдет ли вѣру на землѣ?» О, повѣрьте Ему, повѣрьте Его Евангелію, и просите Господа, чтобы Он вас исцѣлил и освободил, ибо Он исцѣляет ВСѢ недуги и избавляет от могилы жизнь «Псал. 102:3-4,» и кого Он освободит, тот истинно свободен будет «Іоан. 8:36.»

Господь да благословит вас придти к Нему с сердцем, полным раскаянія, и живой вѣрой принять дар благодати Божіей для временной и вѣчной жизни.

НОВЫЙ ГОД.

«Я был в духѣ.... и обратившись увидѣл», так писал муж Божій (Откр. 1:10-12). Когда читаете дальше, получается впечатлѣніе, точно конца нѣт дѣлам Божіим, которые вѣрующій может видѣть, когда он в правильном духовном состояніи. «Я видѣл дверь отверстую на небѣ» (гл. 4). «Я видѣл — престол стоял на небѣ, и на престолѣ был Сидящій». «Я видѣл — пред престолом море стеклянное, подобное кристаллу». «Я видѣл — стоял Агнец как бы закланный». «Я видѣл—великое множество людей, котораго никто не мог перечесть, стояло пред престолом и пред Агнецем в бѣлых одеждах и с пальмовыми вѣтвями в руках своих». «И увидѣл я ангела, сходящаго с неба; он взял дракона, змія древняго, который есть дьявол и сатана, и сковал его на тысячу лѣт». «И увидѣл я новое небо и новую землю». «Увидѣл святый город... сходящій от Бога с неба, приготовленный как невѣста, украшенная для мужа своего». «Я видѣл — чистую рѣку воды жизни, свѣтлую, как кристалл, исходящую от престола Бога и Агнца»; по ту и по другую сторону рѣки древо жизни двѣнадцать раз приносящее плоды, дающее на каждый мѣсят плод свой; и листья дерева для исцѣленія народов».

А теперь послушайте, брат и сестра: все это мы, вы и я, можем увидѣть в этом году. Все это предстоит еще узрѣть дѣтям Божіим. «Нам Бог открыл это Духом Своим», 1 Кор. 2:10. «Не видѣл того глаз, не слышало ухо», но Бог говорит в Своем Словѣ: «все наше», 1 Кор. 3:22. «Мы теперь дѣти Божіи; но еще не открылось, что будем: знаем только, что, когда откроется, будем подобны Ему, потому что увидим Его, как Он есть», 1 Іоан. 3:2. Не теперь еще, но Он грядет, пришествіе Его приближается—быть может, в этом году, в 1919. Войны, скорби, болѣзни, раздѣленія, нищенство и

дороговизна — все это уже налицо, но все это может кончиться для вѣрных дѣтей Божіих уже в этом новом году, и тогда — что за чудная перемѣна. «Ибо многіе, о которых я часто говорил вам, а теперь даже со слезами говорю, поступают, как враги креста Христова; их конец — погибель, их бог — чрево, и слава их — в срамѣ: они мыслят о земном. Наше же жительство на небесах, откуда мы ожидаем и Спасителя нашего Іисуса Христа, который уничтоженное тѣло наше преобразит так», что оно будет сообразно славному тѣлу Его, силою, которою Он дѣйствует и покоряет Себѣ все, Филип. 3:18-21. Что за славная надежда! «Итак, утѣшайте друг друга сими словами» (1 Фесс. 4:18.)

Вникни в Божьи планы, прими Его свѣт для новаго года, исполнись Его мыслями, как онѣ выражены в Его Словѣ, внушенном Его Духом. Брат и сестра, ты не только новая тварь с новыми идеями и новыми желаніями, но ты, в извѣстный Богу час, может быть, в этом году, можешь увидѣть Іисуса, и вскорѣ послѣ этого будешь жить в новом небѣ и ходить по новой землѣ, пѣть новую пѣснь и среди все возрастающаго блаженства ты будешь служить Господу навсегда.

Да, ты. Ты можешь не знать многаго, можешь не обладать многими благами этого міра, твои домашніе могут не быть заодно с тобою, но ободрись — прими то откровеніе, которое Господь имѣет для тебя. Твое наслѣдство нетлѣнное, чистое, неувядаемое, хранящееся на небесах. (1 Пет. 1:14). У тебя может быть немного друзей, очень немного, но там ты найдешь сонмы друзей, и они будут рады привѣтствовать тебя домой, а ангелы в то время возьмутся за арфы свои, воспѣвая новую пѣснь, так как спасеніе искупленных завершилось, и это все может случиться в этом году.

Теперь ты соработник Іисуса, и тебѣ дана милость и право жить здѣсь для Него и свидѣтельствовать о Нем, нести крест ради Него, переносить все ради Него, преодолѣвать все до конца ради Него. Ты сознаешь, что ты старѣешься, — больше сѣдых волос, меньше сил для того, что так легко дѣлалось раньше, но ободрись, прошедшіе годы послужили тебѣ к добру; они приблизили тебя к великому освобожденію, к полученію вѣнца, к прибытію в отчизну всѣх святых, к обществу ангелов, к духам праведников, достигших совершенства посредством крови Іисуса (Евр. 12:22-24). Там никогда не услышишь рѣзкаго слова, не увидишь холоднаго взгляда. Там никогда не будет грубаго противленія тѣх, которые должны были бы знать лучшее и дѣлать лучше; твое послѣднее бремя будет свалено с плеч, и ты услышишь: «хорошо, добрый и вѣрный раб» (Мат. 25:21) из уст Царя. И все это может быть уже в этом году! Будь готов для этого. Говори другим, как опасно спать в это время и в каком ужасном положеніи окажутся тѣ, которые, подобно неразумным дѣвам, окажутся без масла.

А что же дѣлать в настоящем?—Живи для Бога, ходи в духѣ, чтобы видѣть Его дѣла, дорожи временем, свидѣтельствуй о Христѣ, пусть вся твоя жизнь говорит о Нем, живи «ожидая блаженнаго упованія и явленія славы великаго Бога и Спасителя нашего Іисуса Христа, который дал Себя за нас, чтобы избавить нас от всякаго беззаконія и очистить Себѣ народ особенный, ревностный к добрым дѣлам» (Тит 2:13-14) Он может придти в этом году! «Всякій, имѣющій сію надежду на Него, очищает себя, так-как Он чист» (1 Іоан. 3:3). «Старайтесь имѣть мир со всѣми и СВЯТОСТЬ, без которой никто не увидит Господа» (Евр. 12:14).

ІИСУС—МОЙ ИСЦѢЛИТЕЛЬ.

Ф. Г. Сенфт. Перев. **М. А. Щ.**

Больным и страдающим среди дѣтей Божіих я посылаю это свидѣтельство об исцѣленіи, и я это дѣлаю с усердной молитвой, чтобы эти строки помогли нѣкоторым драгоцѣнным душам видѣть того же самого Іисусэ для всѣх их беззаконій и болѣзней. Псал. 102:3.4.

Когда мнѣ было пятнадцать лѣт, я была исполнена жизнью во всем, что касается исканія чести и успѣха в сем мірѣ со всѣми его удовольствіями и утѣхами. Не было дѣвицы моего возраста болѣе преисполненной желанія строить воздушные замки. Вся моя мысль была наполнена снами и мечтами о том, что я думаю предпринять в этом столь чудном и интересном мірѣ. Но увы, была скорбь, вкрадывающаяся всѣми возможными путями во все мое существо и в то же самое время в сердца тѣх, кто меня любил.

Болѣзнь, которую считали наслѣдственной, усиливалась и оставляла все болѣе и болѣе явные слѣды своего дѣйствія на мое тѣло.

Я была младшею из дѣтей в нашей семьѣ. Моя мать скончалась прежде, чѣм я довольно выросла, чтобы могла знать ее. С самаго рожденія я была отдана под попеченіе докторов, и лѣкарство было первым питьем, которое прошло через мои уста. Послѣ смерти моей матери вся забота о мнѣ пала на моего отца, который оказался вполнѣ на высотѣ своего отвѣтственнаго положенія. У меня была единственная сестра, старше меня годами, которая преждевременно была унесена смертью и уснула в Господѣ Іисусѣ в раннюю пору молодости, т. е. когда ей было девятнадцать лѣт. Неоднократно я слышала в теченіе четырнадцати лѣт, которыя длилось мое медицинское лѣченіе до той минуты, когда я была исцѣлена, как мой дорогой отец говорил: «Кажется, это больше, чѣм я могу перенести—видѣть, как другая дочь моя заболѣвает, и видѣть, как она уносится от меня в расцвѣтѣ лѣт.» Все, что наука знала, было примѣнено, чтобы спасти молодую жизнь. Слѣдовала одна докторская консультація за другой. Гомеопатическое лѣченіе слѣдовало за алопатическим и никто не был предметом болѣе добросовѣстнаго, искуснаго ухода, чѣм я. Когда состоящій при мнѣ врач сомнѣвался, какой курс новаго лѣченія слѣдовало бы примѣнить, он совѣтовался с другим врачем.

Я помню такіе случаи, гдѣ он, бывало, совѣтовался с двумя другими врачами болѣе часу, прежде чѣм рѣшить, за какой метод лѣченія взяться. Вы поэтому можете судить о критическом положеніи моей физической жизни.

Такая рутина пичканія лѣкарствами, діэты, при изученіи «Законов Здоровья» и других книг по гигіенѣ продолжалась четыре года. Мой доктор поощрял меня в моем чтеніи и желал, чтобы я особенно хорошо знала все, касающееся

моего положенiя. Моя комната похожа была на аптеку. Я так напрактиковалась в знанiи медицины, что в дни моего наибольшаго унынiя мой доктор старался вызвать во мнѣ подъем духа и пробудить во мнѣ надежду говоря: «Какая превосходная женщина-врач из вас бы вышла.»

За восемь недѣль перед тѣм, как я исцѣлилась, в 1879 г. во мнѣ произошел ужасный поворот к худшему. Прежде, до того времени, я так быстро теряла силы, что мой желудок не мог удерживать никакой пищи, кромѣ препарата лактопепсина и самых слабых напитков. Энергiя до такой степени оставила меня, что я только желала себѣ смерти и надѣялась, что смерть скоро придет; так утомлена я была таким существованiем, ибо это была не жизнь, а какое-то жалкое существованiе.

Но я вскорѣ убѣдилась, что можно чувствовать себя еще хуже, так как именно в это время меня оставил сон. И все искусство, которым только располагали, и уход с молитвой были примѣнены, чтобы помочь моему положенiю. Все было сдѣлано, чтобы вызвать сон. Всякiй шум был прiостановлен. В сосѣднем зданiи заставили умолкнуть работу плотника. Всѣ жители нашего дома ходили так тихо и осторожно, как будто покойник уже лежал в моей горницѣ. Семейство уже не смѣло входить в мою комнату, как прежде бывало, для молитвы. Единственное лицо, которое приходило, это был мой отец, и вполголоса он молил Бога даровать его дочери необходимый сон, как Он дарует Своим возлюбленным.

В этом перiод времени, как я вижу из дневника, который писали в моей комнатѣ, на мнѣ было испробовано тридцать разных снотворных средств, чтобы вызвать сон. Однако, все было напрасно, так как сон не приходил. Прiем граьов опiя увеличивался, пока доктор не сказал, что это был самый большой прiем, который приходилось когда-либо давать в медицинской практикѣ. В результатѣ получилось то, что я, казалось, по временам теряла сознанiе, но слѣдящiе за мной лица всегда были разочарованы, ибо, подходя ближе, они находили, что я на самом дѣлѣ не сплю. Во все это время мой мозг безустанно проявлял высшую дѣятельность, и это именно разсѣивало самыя пламенныя надежды моих докторов. «О, говорили они, мозг ея не выдержит, мозг ея не может выдержать такого напряженiя.» Каждый день мой отец опасался за мой разсудок; и, конечно, весьма естественно можно было ожидать полную потерю разума. Но это не было дозволено свыше, ибо мой разсудок был яснѣе чѣм когда-либо. Моя прошлая жизнь, мое настоящее состоянiе, предстоящiй вскорѣ мой отход в вѣчность, все это, как молнiя, блеснуло предо мною и ясно представлялось мнѣ. Я остановила свою мысль на этом. Я в умѣ взвѣшивала это. И так как, повидимому, надежда моя меня оставляла со всѣх сторон, я обращалась сердцем к Богу, чтобы увидѣть, что Он говорит о таких случаях. Я просила, чтобы мнѣ читали Евангелiе, и я сама читала со всей той силой, которой я еще могла располагать, хотя бы по нѣскольку стихов.

Перед этим отец мой купил книгу «Слова и дѣла» Д. Л. Муди, и он мнѣ читал эти проповѣди одну за другой. В этом собранiи проповѣдей мы нашли короткiя бесѣды «О неизлѣчимых больных во дни Христа.» Эти проповѣди меня пр ли к болѣе осмысленному изученiю исцѣленiй Христа в Ев гелiях. Когда мы дошли в нашем разборѣ до случая с жен ною в Марк. 5:25-35, я сказала своему отцу: «Это совсѣм ка мой случай.» Я начала говорить другим людям о моих нов надеждах, но они говорили: «Дни чудес прошли.» Таким о разом я колебалась. Я видѣла, что таким именно путем Iису исцѣлял такiе случаи 1800 лѣт тому назад, но меня учили, что такiя удивительныя событiя в служенiи Христа были частным доказательством Его Божественной природы, чтобы убѣдить людей, что он есть Мессiя. Я не постигла той истины, что эти знаменiя были необходимостью в тѣ дни, также как и теперь. Однако, я продолжала читать, просила больше свѣта на Слово Божье.

Моя мысль слѣдовала за этим Iисусом, как он ходил и говорил на берегу моря, освобождая угнетенных, даровал жизнь Самарянкѣ у колодца, насыщал множество народа, благословлял дѣтей и на каждом мѣстѣ «ходил, дѣлая добро.» О, этот творящiй чудеса, полный состраданiя Iисус, о еслиб я могла коснуться его! Он имѣл средство на всякую мою нужду. Тогда благословенный Дух Святой явил моему сердцу: «Iисус Христос вчера и сегодня и во-вѣки тот же.» Я поискала в моей Библiи и нашла это мѣсто. Евр. 13:8.

Я не только убѣдилась в том, что истина об исцѣленiи Божественною силой вполнѣ согласна со Св. Писанiем, но я была побѣждена этой истиной, и покорилась ей подобно тому, как покорилась прежде истинѣ прощенiя грѣхов; и для меня теперь отказаться принять Богом предлагаемую помощь для исцѣленiя тѣла значило бы усилить мою вину и мое осужденiе. Но хвала имени Его! Довольно для меня благодати Его! Я искала Господа для исцѣленiя, подобно тому, как я искала Его для прощенiя моих грѣхов, когда мнѣ было тринадцать лѣт. Но прежде, чѣм Господь пришел с исцѣленiем, я освободила своего врача с его медицинами, ибо мой новый Врач сказал: «По вѣрѣ вашей да будет вам.» «Богу все возможно.» Все возможно вѣрующему. Мат. 9:29; 19:26; Марка 9:23.

Как только я исповѣдывала или показала мою вѣру для избавленiя от болѣзни чрез Iисуса, я начала поправляться и через недѣлю послѣ того, как я дерзнула вѣрить Богу, я была здорова, аппетит вернулся, здоровый сон пришел на мою помощь, головныя боли прошли, ужасный нервный упадок сил оставил меня; но что было гораздо благословеннѣе, всѣ мои сомнѣнiя, страхи и подавленное настроенiе от дьявола бѣжало, как ночь бѣжит перед крыльями утра. Новый и чудный мир преисполнил мою душу, непонятная и небесная радость переливалась и исполнила мою жизнь, мои уста были полны веселiя и хвалы до такой степени, что я даже забыла про радость, истекающую из здоровья перед преизбыточествующей радостью в моем Господѣ. О, как Христос для меня оказался дѣйствительным! Он, и Он один все это сдѣлал, и Ему да будет слава и хвала во вѣки!

Я тогда начала готовиться жить, также как я нѣсколько недѣль перед тѣм просила, как милости, себѣ смерти. Так как я не была в состоянiи посѣщать школу перед моим ис-

цѣленіем, я теперь начала учиться и в очень скором времени я поступила в женскую семинарію в Нортфильдѣ, Масс., и я получила указаніе об этом в отвѣт на молитву. В моем исцѣленіи ни один человѣческій наставник не имѣл участія. То, что ближе всего послужило к этому, были проповѣди Муди, упомянутыя выше. Я никогда не слыхала о случаѣ исцѣленія, исключая тѣх случаев, которые упомянуты в Библіи. Я ничего не знала о благословенном дѣлѣ Доктора Куллис, пока Господь не поднял меня с одра болѣзни. О Докторѣ Симпсонѣ и о его работѣ я узнала только почти через пять лѣт послѣ моего исцѣленія, а в 1883 г. я его встрѣтила в Бэраха Гом на 20 улицѣ в Нью-Іоркѣ. Во время разговора и молитвы с ним в мое сердце пришло такое желаніе жить для Бога во Христѣ и служить Ему. Тѣ слова, которыми он выяснял, как нужно служить Богу, захватили все мое сердце, и я рѣшила тогда вполнѣ посвятить себя изученію Библіи под его руководством, чтобы подготовиться к христіанской работѣ.

Давая уроки, я скоро достаточно накопила средств, чтобы поступить в Нью-Іоркскую Коллегію для Миссіонеров. Она была тогда небольшой школой, но я туда поступила, чтобы научиться болѣе познанію об Іисусѣ, и я не сожалѣю о таком рѣшеніи. О, как драгоцѣнны и как свѣжи в памяти эти дни!

Вскорѣ послѣ этого я вступила в работу в городской миссіи в Нью-Іоркѣ при Мет. Еп. Церкви. Я передаю читателям эти описанія мною пережитого, чтобы показать Божью вѣрность ко мнѣ, что Он на то спасает и исцѣляет нас, чтобы мы служили Ему.

Я радуюсь сегодня тому, что Бог показывает мнѣ с каждым часом, как вѣрна истина, высказанная Св. Павлом в Галат. 2:20. Бог мнѣ дает переживать эту истину глубже и глубже с каждым днем моей жизни, которой я теперь живу для него. Как милостив Господь, что Он дает мнѣ посвятить дарованныя Им силы на то, чтобы говорить людям о Его любви и помогать моему супругу в священнодѣйствіи благовѣствованія Христова.

«Ибо милость Твоя лучше нежели жизнь, уста мои восхвалят Тебя.»

РАБОТА ЮНОШЕСКАГО КРУЖКА В ДЕТРОЙТѢ.

«Идите по всему міру и проповѣдуйте Евангеліе». Мат. 16:15.

Наш юношескій кружок организован 17 авг. 1918 г. Работает он не только в Детройтѣ, о нѣт, его работа должна распространяться по всей Америкѣ и Канадѣ.

Для этой цѣли мы имѣем три отряда, которые каждый вторник от семи час. вечера ходят по домам, благовѣствуя Евангеліе Царствія. Первый отряд — отряд Гедеона, второй— Добраго Самарянина, а третій — Апостола Павла. В каждом отрядѣ имѣется капитан и его помощник. Избраны также предсѣдатель и секретарь, которые выбирают из газет адреса и разсылают по ним за предѣлы нашего города духовную литературу.

Кружок состоит из трех народностей: русских, украинцев и поляков, а потому и работу, как личную, так и загородную, ведет на этих трех языках.

Мы имѣем и казначея, который хранит нашу кассу. В теченіе четырех с половиною мѣсяцев было собрано 129 дол. и 50 сент., да получили в знак благодарности 2 дол. и на 34 сента почтовых марок.

Получили от бр. Марусича довольно большой тюк пожертвованных брошюр, также привезли для нас от бр. Фетлера порядочно, из которых очень мало осталось.

За этот період мы имѣли в разных частных домах пятьдесят одно собраніе, на которых братья и сестры свидѣтельствовали о том, что Господь сдѣлал для нас. Кромѣ домашних расходов по устройству новаго дѣла, мы купили разных брошюр на 16 дол. 75 сент. Израсходовали на разсылку литературы 10 дол. 50 сент., на помощь бѣдным 23 дол.

За это время много имѣли радости. Получали благодарственныя письма в отвѣт на наши посылки. Получали и такія письма, в которых нас просили не посылать им больше вѣсти о Христѣ. Вся радость тогда утопает в печали, как солнце в черной тучѣ, когда видишь, что люди не любят Христа. Почему не любят, они и сами не знают. Так ловко сатана обманул род человѣческій своим лукавством.

Один раз моя восьмилѣтняя дочь возвратилась с работы. Она работает в отрядѣ Добраго Самарянина. Пришла и говорит: «Папа, нас в первый дом не пустили, со второго выгнали, но когда зашли в третій, то такую радость нам Господь послал, что совсѣм забыли о прежней скорби. Мы имѣли чудное духовное собраніе, хозяйка дома во время молитвы не могла удержаться от слез. Она как дитя плакала, каясь во грѣхах, и просила нас как можно почаще их посѣщать». Господь испытал их вѣру и дал Свое благословеніе, которое утѣшило их в печали.

Дорогіе братья проповѣдники.! Устройте в ваших общинах эти дорогіе юношескіе кружки и воскресныя школы. Они не только сѣют свѣт во тьмѣ, но и чудно воспитывают юношей в духовной работѣ. Только вы сами покажите им добрый примѣр во всем.

Ваш меньшій брат,

Борис Букин.

От Редакціи: От всего сердца желаем благословенія Божія на эту работу и тоже рекомендуем ее другим общинам. Не престо посѣщеніе на дому, а устраиваніе там маленьких собраній, это тот испытанный способ, за который взялись вѣрующіе в Россіи послѣ революціи. Общины, которыя уже имѣют такую работу, просим сообщать о ней для напечатанія в ДРУГѢ, а Детройтскую общину просим сообщить подробности организаціи, чтобы и другіе увидѣли, как устроить эту работу у себя.

ЗАМѢТКИ.

Так называется один отдѣл Петроградскаго журнала ГОСТЬ. В этом отдѣлѣ помѣщаются краткія, всего в нѣсколько строк, свѣдѣнія с разных мѣст Россіи о дѣлѣ Божіем. Из привезенных только что и из полученных уже раньше номеров помѣщаем наиболѣе интересныя свѣдѣнія. В будущих №№ этот отдѣл будетъ увеличен.

— В Изварѣ есть колонія малолѣтних ПРЕСТУПНИКОВ. Директор колоніи сначала разрѣшил бр. Мелису устроить для них духовныя собранія, но потом, под извѣстным